

Kerncijfers van Water, Land & Dijken:

- *Werkgebied van 50.000 ha.*
- *± 650 leden (± 500 agrariërs en ± 150 burgers)*
- *Sinds de fusie 10% meer agrarische leden, alle burgers nieuw*
- *Samen met Landschap Noord-Holland 650 vrijwilligers*
- *Op bureau omgerekend 8,5 voltijd banen*
- *Jaarlijkse omzet (contracten/projectgelden) € 4,5 miljoen*
- *Waarom een nieuwe koersbepaling? Om WLD als landschapsvereniging een duidelijk toekomstperspectief te bieden.*

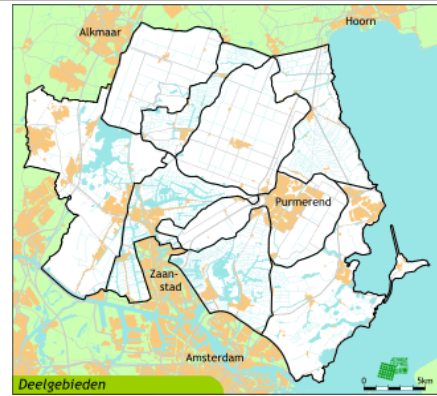

Waar staat Water, Land & Dijken voor?

Water, Land & Dijken (WLD) is een vereniging voor agrarisch natuur- en landschapsbeheer, die de waarde van het gebied in al zijn facetten voor alle bewoners wil vergroten. Uitgangspunt daarbij is een rendabele landbouw als drager van het alom gewaardeerde cultuurlandschap.

Het unieke landschap van Laag Holland kenmerkt zich door z'n rust, ruimte, openheid en cultuurhistorie. De vereniging zet zich in voor behoud van de biodiversiteit (flora en fauna), vergroting van de toegankelijkheid van het gebied, educatie en participatie van burgers.

In een snel veranderende wereld liggen er kansen en komen zeker ook bedreigingen op ons af. De toenemende waardering voor het landelijk gebied geven mogelijkheden voor marktontwikkeling.

De toekomst van Laag Holland (het werkgebied van WLD) is sterk afhankelijk van de kwaliteit van het gebied. Dit nationaal landschap vormt een waardevol gebied om te wonen en te recreëren. De nabijheid van stedelijke gebieden scheppen grote marktkansen.



Vanwege de landschappelijke kwaliteiten wordt het gebied beschermd tegen verstedelijking en bestaat de bereidheid van de maatschappij en de politiek om het gebied financieel te blijven steunen. Het voortbestaan van het gebied is dus sterk afhankelijk van het draagvlak onder en waardering van de in- en omwonenden. Het is daarom van belang dat het gebied toegankelijk is en kan worden beleefd en er een sterke relatie groeit tussen boeren en burgers.

Visie op het gebied

Bepalend voor het waardevolle cultuurlandschap is de aanwezigheid van extensieve grondgebonden landbouw. Daarbinnen is een breed palet van bedrijfsstijlen nodig voor het beheer van het gebied: zowel productiebedrijven en als verbrede landbouw. Landbouw die rekening houdt met natuur en landschap, waarbij de koe in de wei onmisbaar is. Reservaten, deels beheerd door agrariërs, en agrarisch gebied wisselen elkaar af en versterken elkaar.

In welke markten wil WLD actief zijn?

De vereniging heeft een breed werkterrein en een beperkte organisatie. Afbakening van activiteiten is daarom nodig. Het bestuur hanteert daarbij de volgende criteria: kan de vereniging een dergelijk project trekken? Draagt het bij aan de verdien capaciteit van de leden? Hoe staat het met de financiering en past het in beleidskaders van overheden? Is het innovatief of onderscheidend? Levert het continuïteit op voor de vereniging? De onderwerpen die voldoen aan deze afwegingen vertaalt de werkorganisatie in jaarplannen. Kansrijke en belangrijke voorbeelden van activiteiten voor leden zijn natuur en landschap (groenblauwe diensten), waterbeheer, plattelandsrecreatie en cultuurhistorie, educatie en energie.

WLD wil de terugval van weidevogels stoppen en zorgen voor een duidelijke groei van de populaties. Dit willen we bereiken door behoud van het areaal en verbetering van de kwaliteit van het biotoop, verdere scholing van boeren en vrijwilligers en samenwerking met wildbeheereenheden en terreinbeherende organisaties.



Voor de opvang van de gestaag groeiende populatie van overwinterende ganzen en smienten moet er een goede vergoedingsregeling zijn. De populatie van ganzen in de zomer moet op een aanvaardbaar niveau worden teruggebracht. Jaarrond moet er volledige compensatie zijn voor inkomstenderving.

Doel is dat leden overal in het gebied blauwe diensten verrichten. Ter verbetering van de waterkwaliteit zet de vereniging zich er voor in dat boeren 5x zoveel km sloten baggeren dan op dit moment. De vereniging zal hiervoor met het Hoogheemraadschap en de provincie regelingen opzetten.



Ook een antiverdrogingsmaatregel als onderwaterdrainage zal de vereniging stimuleren ten behoeve van het terugdringen van de bodemdaling en de verbetering van de waterkwaliteit.



De verdien capaciteit uit plattelandsrecreatie wil de vereniging jaarlijks sterk vergroten. Belangrijke doelgroepen zijn gezinnen met kinderen, senioren en mensen die interesse hebben in wellness / ontspanning. De vereniging wil als aanjager fungeren door vraaggestuurd te werken en de toegankelijkheid te verbeteren. Beleving en cultuurhistorie zijn hierbij een belangrijk element. Doel is bezoekers aan het gebied en onze activiteiten te binden.

Door schooljeugd naar de boerderij te brengen, wil de vereniging het besef meegeven van de herkomst van voedsel, en kennis te laten maken met natuur, landschap en cultuurhistorie. WLD ziet voor zichzelf een rol in het verkennen en faciliteren van vraag en aanbod van basisonderwijs tot maatschappelijke stages in het middelbaar onderwijs.



Agrarische bedrijven kunnen een wezenlijke bijdrage leveren aan klimaat- en energievoorziening door verlaging van energieverbruik en opwekking van groene energie. De vereniging zal mogelijke bedrijfsstijlen verkennen en de intermediair vormen bij burgerparticipatie in groene stroomproductie met zonnepanelen.

Voorts zijn er een aantal maatschappelijke diensten waarvoor de vereniging zich voor beloning sterk maakt. Voorbeelden daarvan zijn: omzetting van het Gemeenschappelijk Landbouw Beleid in landschapspremies en verruiming van groenblauwe diensten en duurzaam beheer van reservaten.

Daarnaast wil de vereniging burgers betrekken bij haar doelstellingen. Dit kan op diverse manieren: van het zorgen voor draagvlak voor het behoud van het cultuurhistorische landschap tot participatie in projecten van de vereniging zoals aandelen in zonnepanelen.

Service en belangenbehartiging



De kennis die ze in huis heeft en de hulp bij de administratieve afhandeling van regelingen, is een belangrijke reden om lid te worden. Om de kwaliteit van de diensten te garanderen verzorgt WLD scholingen. De vereniging wil deze ledenservice verder uitbreiden.

Voor de verwezenlijking van onze doelen is het contact met beleidsmakers essentieel, zoals bij handhaving van groenfinanciering, natuurbeschermingswetaanvragen en beheerplannen voor Natura2000-gebieden.

Vaak is het nodig om ons sterk te maken voor goede subsidieregelingen. Voorbeelden zijn: strooiselstallen voor het weidevogelbeheer en het landschappelijk aangepast bouwen van stallen.

Actieve betrokkenheid en samenwerking



De grote groep vrijwilligers speelt een cruciale rol bij de activiteiten in het veld. Doel is vrijwilligers veel breder in te zetten zoals o.a. bij educatie en flora en fauna inventarisaties. De daarbij behorende scholing zal WLD aanbieden.

We versterken de samenwerking met Landschap Noord-Holland, Staatsbosbeheer en Natuurmonumenten voor een optimaal beheer van de reservaten en een redelijke vergoeding voor het beheer door agrariërs.

Het behoud van het huidige landschap op langere termijn is alleen verzekerd als er draagvlak voor blijft bestaan. Communicatie is daarbij van levensbelang. De website en het magazine vervullen een belangrijke functie om een goede binding met bewoners te bewerkstelligen.

Voor het behoud van dit unieke landschap is brede steun van burgers onontbeerlijk. WLD zal zich sterker in het gebied profileren en bewoners bewegen tot een actieve deelname.